



外来の再診受付がスムーズに！

自動再来機を導入

移転が完了し、5月6日より外来診療がスタートいたしました。それに伴い、自動再来機にて再診受付を行っております。今回は、新しく導入された自動再来機の受付方法をご紹介します。



こちらが自動再来機です。総合受付前にございます。

1 新しい診察券を入れます。



旧診察券をお持ちの方は、再来機前の受付スタッフが受付いたしますので、旧診察券をスタッフにお渡しください。

受付時間と診療時間のご案内

受付時間

午前
8:00~12:00
午後
12:30~16:30

診療時間

午前
9:00~13:00
午後
14:00~17:30

土曜日は午前からのみの診療となります。

2 受診したい診療科にふれてください。



検査の予約券、荒川医師の糖尿病内科の予約券等が診察券に付いている場合は、受付スタッフにお渡しください。

3 受診内容を選びふれてください。



診察、リハビリ、予約診察より受診内容を選びふれてください。

4 診察券と受付票をお取りください。



受付が完了しますと、診察券と受付票が出ますので、お取りください。なお、こちらの番号は会計番号も兼ねておりますので、会計が終了するまでお持ちください。

システムが変わり、皆様にはご面倒、ご不便お掛けすることもあるかと存じますが、職員一同より良い病院づくりに努めてまいりますので、何卒ご理解、ご協力くださいますようお願い申し上げます。

手術室を増室

新病院では、病床数250床とし、内訳は急性期一般病棟150床、回復期リハビリテーション病棟50床、障害者一般病棟50床としています。面積は、敷地面積6544.37㎡、建物面積3668.48㎡、延床面積13729.17㎡となっております。

特徴として、手術室を従来の2室から1室増室して3室となっております。医療安全上それぞれの部屋を色分けしており、適切に対応してまいります。

また、2階南側は透析患者さまにご利用いただく「人工透析室」で、開放的なスペースを確保しました。透析のベッドは従来30床でしたが、35床に増床(最終的には40床まで可能)し、より多くの透析患者さまに対応できるようになりました。

透析のベッド数を増床



新しくなった施設・設備



MRIの新機種を導入

特長

- 開口径が既存装置の60cmから70cmとなっているため、これまで検査することができなかった体格のよい患者さまへの検査を行うことができます。
- 息を止めて検査することが多い腹部領域では、撮像時間が従来のものより短縮されたため、高齢な患者さまでも楽に検査を行うことができます。
- 従来よりノイズを抑えることにより、静かな検査が可能になり、患者さまの心理的負担を軽減することができます。

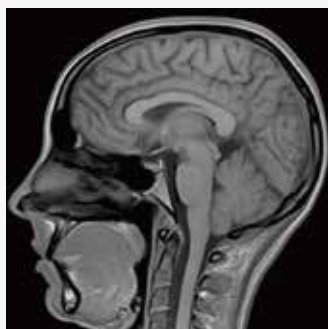

体格の良い患者様でも、快適な検査環境

鶏肉のホイル焼き

ホイル焼きは、一緒に焼く野菜のうまみで薄味でもおいしくいただけます。
今回は、鶏肉にトマト、玉ねぎ、アスパラの野菜と一緒に焼きましたが鶏肉の代わりに魚でもおいしくいただけます。
野菜も、好みの野菜を入れて、作ってみてはいかがでしょうか。



■材料(2人分)

鶏ささみ140g
玉ねぎ 1/2個(100g)
トマト 小1個(100g)
アスパラガス4本
とろけるチーズ 20g
塩・こしょう0.8g

■作り方

- ①玉ねぎは薄切りにする。トマトは皮と種を除いて一口大に切る。アスパラガスは食べやすい長さに切る。
- ②ささみは筋を除いて一口大のそぎ切りにする。ささ身の上から塩・胡椒をふる。
- ③適当な大きさに切ったアルミ箔を広げ、中央に玉ねぎを敷いてささ身のをせさらにトマトとアスパラガスを並べとろけるチーズをのせてしっかり包む。
- ④オーブントースターで15分、材料に火が通りアルミ箔がふっくらと膨らんでくるまで焼く。

※鶏ささみは鶏むね肉でもおいしくいただけます。
ぶつ切りにせず、そぎ切りにすることで中まで火が通りやすくなります。

管理栄養士の ひとくちメモ



減塩

「調味料はきちんと計りましょう」



減塩の基本は調味料をきちんと計る習慣から始めるとむやみに味のしない食事にならないですみます。まずは大さじ、小さじなどの計量スプーンを上手に使って、塩、しょうゆ、みそを計る習慣をつけましょう。

計量スプーンで測った時のグラムを表にしました。
調味料を計るときに参考にしてください。



	小さじ(5ml)	大さじ(15ml)
塩	6g	18g
しょうゆ	6g	18g
みそ	6g	18g
みりん	6g	18g
水・酢・酒・だし	5g	15g
砂糖	3g	9g
ケチャップ	5g	15g
マヨネーズ	4g	12g
ウスターソース	6g	18g



第3回一期一会の会を開催

4月16日(土)午後、八潮メセナにおいて「第3回一期一会の会」を開催しました。この催しは、当院緩和ケア科に入院され、お看取りさせていただいた患者様のご家族をお招きして、スタッフと共に大切な方の思い出を語り合い、同様の体験をされた皆様との語らいの中で、新たな生活に向けてのご支援となることを目的に、一昨年から開催させていただいているものです。今回は21名のご家族が出席されました。会では、ご家族同士または医師や看護師を交えて和やかにご歓談いただき、当院スタッフによる演奏の後、参加者がメッセージカードに思い出や感想等をご記入いただき、メッセージボードに飾られ、閉会となりました。



送迎バス時刻表

1号車

草加駅東口行き

八潮中央総合病院



正面玄関よりワゴン車・マイクロバスが運行。

ケアセンター八潮 正面玄関前

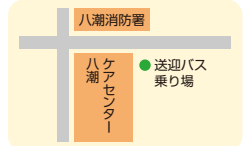

草加駅 東口

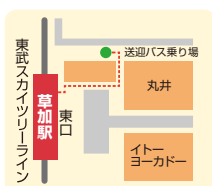

草加駅東口ロータリーから丸井様と上島珈琲店様の間の通路を抜けたあたり。サンキ様前。

2号車

八潮駅北口行き

八潮中央総合病院



正面玄関よりワゴン車・マイクロバスが運行。

八潮駅 北口

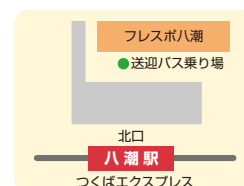

フレスポ八潮サンマルクカフェ様前あたりに停車。



送迎バスの発車時刻

八潮中央総合病院		草加駅		ケアセンター八潮(病院行き)	
		7:30	発	7:40	発
		7:45	発	7:55	発
		8:00	発	8:20	発
9:00	発	9:30	発	9:40	発
10:00	発	10:30	発	10:40	発
11:30	発	12:00	発	12:10	発
12:00	発	12:30	発	12:40	発
13:00	発	13:30	発	13:40	発
13:30	発	14:00	発	14:10	発
15:00	発	15:30	発	15:40	発
16:00	発	16:30	発	16:40	発
16:30	発	17:00	発	17:10	発
17:50	発	18:20	発	18:30	発
18:20	発	18:50	発	19:00	発
19:30	発	—		—	

※病院発草加駅行きのバスは、ケアセンター八潮経由となります。

※土曜日運休



送迎バスの発車時刻

八潮中央総合病院		八潮駅	
8:05	発	8:10	発
8:30	発	8:35	発
8:40	発	8:45	発
9:15	発	9:20	発
10:15	発	10:20	発
11:15	発	11:20	発
12:45	発	12:50	発
13:15	発	13:20	発
14:15	発	14:20	発
14:30	発	14:35	発
14:45	発	14:50	発
15:45	発	15:50	発
16:15	発	16:20	発
17:15	発	17:20	発
17:50	発	17:55	発
19:15	発	19:20	発
19:30	発	—	

病院理念

「地域から信頼される病院」

基本方針

私たちは、以下の基本方針を遵守し、信頼される病院を目指します。

1. 安心・安全な医療の提供
2. 紹介患者・救急患者の積極的な受入れ
3. 総合病院としての機能と充実
4. 教育研修の向上と研鑽
5. 患者さまの人格を尊重した医療

患者さまの権利

私たちは、以下の権利を尊重します。

1. 適切な医療を受ける権利
2. 人権とプライバシーが保護される権利
3. 医療情報の説明を受ける権利
4. 医療行為を選択する権利
5. 診療録の開示を求める権利
6. 他の医師に意見を求める権利(セカンドオピニオン)

駐車場ご案内



駐車場ご利用料金

病院ご利用者様

外来受診の方

4時間まで100円
以降30分100円

お見舞いの方

4時間まで200円
以降30分100円

駐車場のみご利用のお客様

30分100円



上尾中央医科グループ 医療法人 社団協友会

八潮中央総合病院

〒340-0814 埼玉県八潮市南川崎845番地
TEL 048-996-1131 FAX 048-997-2135
<http://www.yashio-cgh.jp>



日本医療機能評価機構認定